

ARI

ASSOCIAZIONE RADIOAMATORI ITALIANI

ASSOCIAZIONE RADIODIPLOMATI ITALIANI (1927-1977)

SEZIONE ITALIANA DELLA I.A.R.U.
Eretta in Ente Morale il 10/1/50 (D.P.R. N. 368)

16035 RAPALLO (GE) - Via G. Maggio, 16 - Casella postale 22



SEZIONE

DI

RAPALLO

NEWSLETTER 3/2016

di IK1BBC

Rapallo, 4 Marzo 2016

Buongiorno a tutti, siamo quasi a primavera e speriamo che le giornate di maltempo e la pioggia ci diano un po' di tregua. Quest'anno non è stato tanto il freddo a dare problemi quanto vento e pioggia che ne hanno creato di ben più importanti.

Come sempre i nostri soci che fanno parte dei volontari della P.C., Costantino FSD in primis, sono sempre stati presenti e, anche se non ci sono state situazioni particolarmente gravi alle quali fare fronte, sono sempre stati molto impegnati e attenti.

Complimenti dunque a Costantino e alla sua squadra di volontari.

A proposito di volontari, tra le nuove e le vecchie leve non è che per caso qualcuno si vuole aggregare in modo da dare man forte a tutti coloro che ormai da anni presidiano comuni e località in occasione di maltempo e allerta meteo?

Dico questo perché spesso volte è capitato che, per impegni inderogabili di alcuni che non potevano essere presenti, sia stato necessario fare più turni del dovuto, notti una di seguito all'altra e, spesso volte, è stato un grosso sacrificio per chi lo ha fatto, senza contare che vi sono anche delle zone da presidiare a volte distanti e non gestibili con pochi volontari.

Bene, questa è anche attività di sezione ma soprattutto di aiuto per le proprie città e famiglie e se qualcuno volesse dare una mano è sempre ben accetto.

In questo caso la persona da contattare è sempre Costantino FSD che è il coordinatore della P.C. sulla zona.

Bene, e adesso veniamo a parlare un po' di radio. Come ben sapete tante sono le cose che bollono nel calderone e anche quest'anno tra poco meno di due mesi ci sarà un nuovo appuntamento con l'International Marconi Day al quale cercheremo di partecipare in forze, per dare sempre più lustro e prestigio a quello che ci ha lasciato in eredità questo grande scienziato.

Quest'anno non so se riusciremo ad organizzare qualcosa di pubblico o se rimarremo nella nostra sede ma il fatto principale è che dobbiamo esserci e fare un bel lavoro come è già stato fatto in passato e possibilmente migliorarlo.

Purtroppo la nuova sede tarda ad arrivare e quindi saremo, ancora questa volta, nei soliti locali che però sono ben attrezzati e, a parte lo spazio, abbiamo tutto quello che ci occorre per non fare brutta figura. Penso che questa volta ci potrebbero essere anche degli ospiti.

Vi dico questo per tempo perché vorrei che fossimo ben pronti per quella data e mi piacerebbe che ci fosse buona partecipazione di tutti a questo evento.

E dopo queste mie elucubrazioni eccoci all'appuntamento con il Diploma del mese.

DIPLOMI DEL MESE DI MARZO

BARTG EUROPA

Questo diploma può essere conseguito da radioamatori e SWL dietro presentazione di QSL comprovanti il collegamento/ascolto di stazioni radio amatoriali in Europa utilizzando un determinato modo.

Il diploma è disponibile in tre classi come segue:

Classe 1: conferma di collegamento/ascolto di 60 paesi DXCC nel continente europeo
Classe 2: confermata collegamento/ascolto di 45 paesi DXCC nel continente europeo
Classe 3: confermato collegamento/ascolto di 30 paesi DXCC nel continente europeo.

Le stazioni possono entrare in qualsiasi classe, e possono chiedere l'aggiornamento ad una classe superiore in un secondo momento, se rientrano nelle classi 2 o 3.

Sono disponibili le seguenti modalità:

Bande miste o singola banda, ad esempio 20m, Singolo Modo o Misto,

Modi digitali o, ad esempio tutti RTTY .

Attualmente, tutti RTTY, o tutti PSK31.

Se ad una stazione viene assegnato un certificato, per esempio, di classe 3 con tutti i contatti in 20m RTTY, eventuali ulteriori contatti presentati per le classi più alte devono essere sulla stessa banda e / o modo. Le uniche eccezioni possibili saranno mescolare i certificati di banda e / o modo. In una richiesta corretta, le stazioni riceveranno con il certificato gli adesivi di classe, banda e modo appropriati. Per un aggiornamento successivo sarà ricevuto solo il nuovo adesivo di classe adeguata.

Sono ammissibili i contatti su tutte le nove bande HF.

Richiesta

Le domande per questo diploma possono essere effettuate in uno dei seguenti modi:

1. Presentazione delle QSL per i paesi dei quali si richiede l'accredito. Queste vengono restituite dopo il controllo. In alternativa, sono accettate le fotocopie di queste QSL. Tali copie devono mostrare chiaramente entrambe le parti, se del caso, entrambi i nominativi, e stabilire al di là di ogni dubbio che un contatto bilaterale ha avuto luogo.

2. Presentazione di una check-list contenente gli estratti del registro Log per i paesi dei quali si richiede l'accredito. La Check-list dovrebbe includere la data, l'ora, banda, nominativo lavorato, modalità, rapporto RST. Questo check-list e le QSL corrispondenti devono essere esaminati dal Gestore Diplomi di una società ARI nazionale, o da due soci di un club appartenente alla Associazione. Il check-list firmato e accompagnato delle spese per la richiesta appropriata dovrebbero poi essere inoltrati.

3. Le richieste possono anche essere accettate sulla base di un Log del contest presentato per qualsiasi concorso BARTG. La richiesta deve essere effettuata entro 5 anni dalla prima presentazione del Log del contest, e per tutti i qso effettuati, si deve aver presentato un log nel momento giusto, per questo concorso.

Nota:

Al fine di stabilire lo status di paese, e in quale continente il paese si trova, fare riferimento alla lista DXCC. Per ulteriori dettagli e richieste l'indirizzo dell' Awards Manager, è il seguente:

plummerc42@hotmail.com

Costo

Il costo di questo diploma è :

UK £ 6 : contanti, assegno , o PayPal US \$ 10 :
in contanti o PayPal 10 Euro: contanti o PayPal

Il costo di ogni ulteriore aggiornamento è :

UK £ 1.00 : contanti, assegno , o PayPal US \$
1.00: in contanti o PayPal 1.00 Euro: contanti o
PayPal

Se le QSL devono essere restituite , si prega di
verificare con il BARTG Awards Manager per il
costo di ritorno prima di inviare . Si prega di
intestare gli assegni all'ordine BARTG .



RISULTATI VHF - UHF - SHF

Sicuramente qualche risultato da mettere ci sarà ma non ho fatto in tempo a verificare e quindi questa tabella rimane vuota al momento.

RISULTATI HF

A Marzo è ancora presto per mettere delle note riguardanti i contest della passata stagione per cui, aspettiamo ancora e appena ci sarà qualcosa da segnalare lo inserirò.

NUMERO MACCHIE SOLARI MESE DI MARZO

Già dal mese scorso le condizioni non erano proprio eccezionali anche se, devo dire, qualche buona apertura c'è stata. Che dire, anche con Marzo speriamo che la caduta non sia poi così violenta come ci prospettano le condizioni del nuovo ciclo e aspettiamoci ancora un po' di attività. Sicuramente rivolgerci sulle bande basse sarà una cosa necessaria ma, come già detto il mese scorso, ogni tanto diamo una bella guardata alle bande dai 10 ai 20 che penso avranno ancora tanto da dare, specie nelle ore che precedono alba e tramonto. Queste immagini sono reperibili nel sito del **Reale Osservatorio Belga**. L'indirizzo del **SIDC** è questo http://sidc.oma.be/sunspot-index-graphics/sidc_graphics.php.

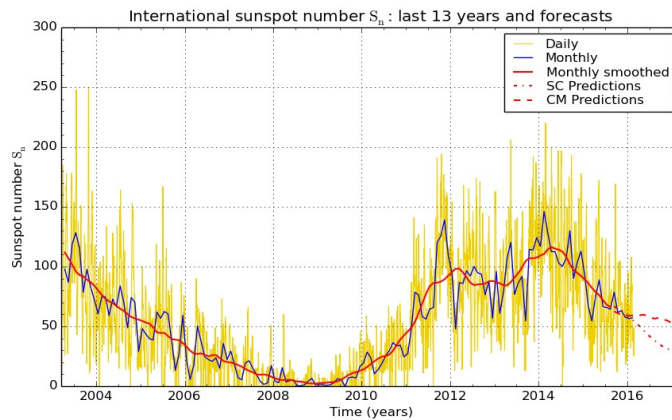

SILSO graphics (<http://sidc.be/silso>) Royal Observatory of Belgium 2016 March 1

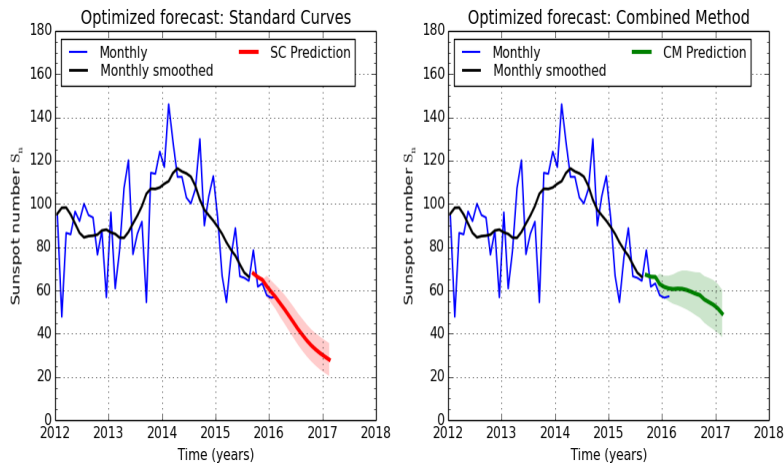

SILSO graphics (<http://sidc.be/silso>) Royal Observatory of Belgium 2016 March 1

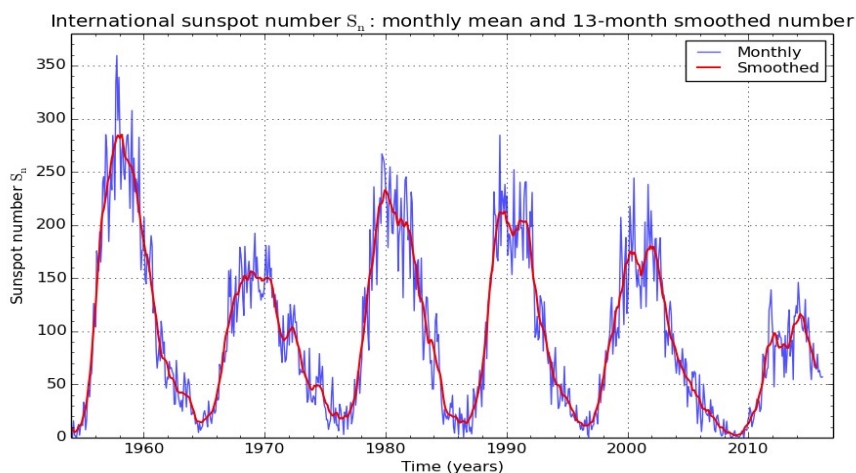

SILSO graphics (<http://sidc.be/silso>) Royal Observatory of Belgium 2016 March 1

PROPAGAZIONE E APERTURE MESE DI MARZO

Il numero di macchie solari e il flusso solare sono diminuiti nel corso dell'ultima settimana di Febbraio. Tuttavia nel mese di Marzo la propagazione è ancora buona, condizioni ottime long path grazie all'Equinozio.

Questa tabella ci è gentilmente fornita da Fabio IK0IXI <http://nuke.ik0ixi.it/>

IONOSPHERIC PROPAGATION PREDICTIONS by Fabio Bonucci IK0IXI (KF1B) (VOACAP - Method 9)

Marzo 2016

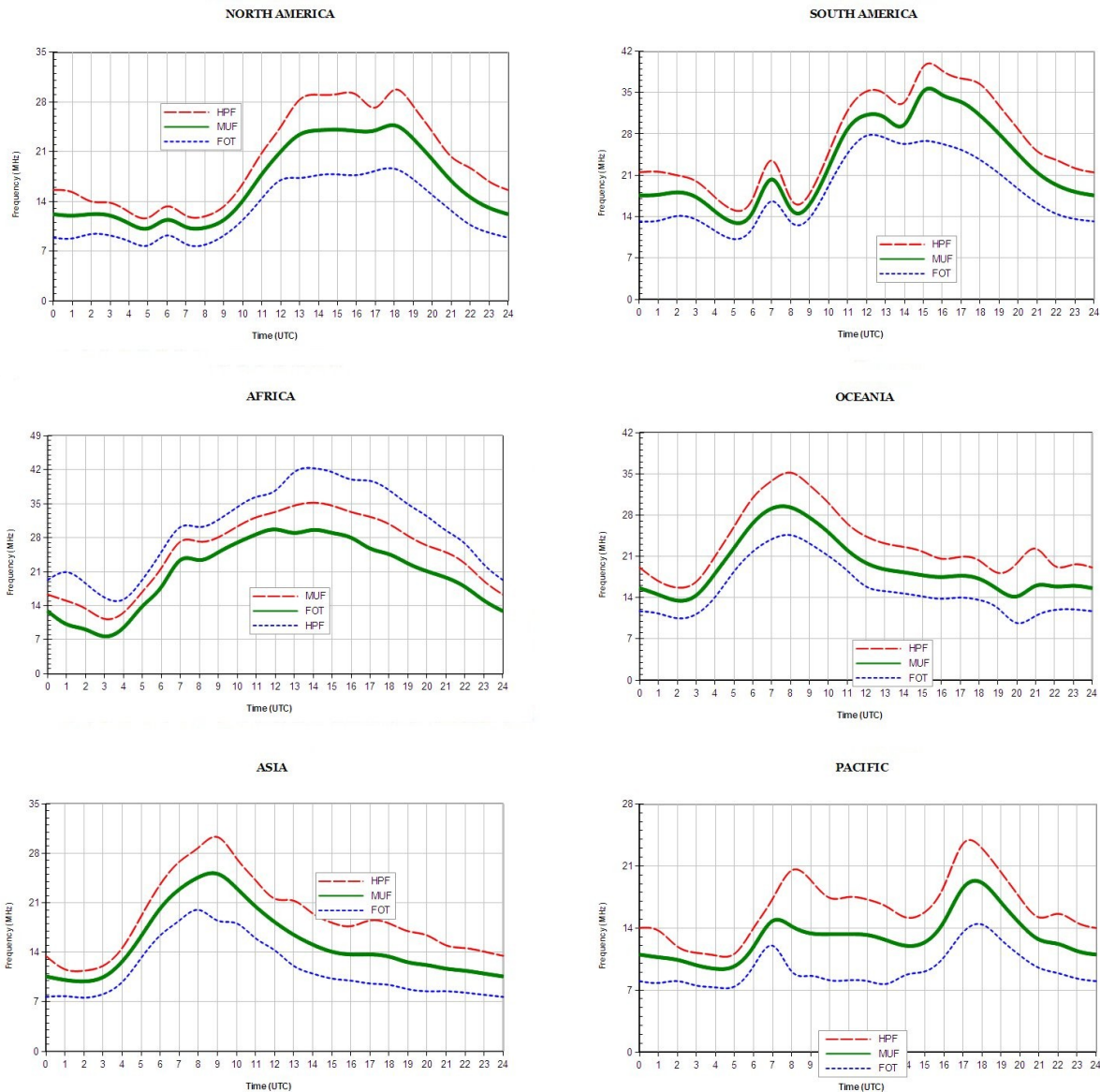

HPF = Frequenza MASSIMA della Daily-MUF nel 10% dei giorni del mese
MUF = Frequenza MEDIA della Daily-MUF nel 50% dei giorni del mese
FOT = Frequenza MINIMA della Daily-MUF nel 90% dei giorni del mese

STAZIONI DX E ATTIVAZIONI MESE DI MARZO

PERIODO	COUNTRY
fino a 05/03	PZ5LP: Suriname
fino a 05/03	YN5RN and YN5PL: Nicaragua
fino a 12/03	PJ7AA: Sint Maarten (NA-105)
fino a 14/03	V31AX: Belize
fino a 15/03	VY0ERC: Ellesmere Island (NA-008)
fino a 27/03	KL7RST: Alaska
fino a 27/03	VY0RST, VY1RST, VE8RST: Canada
fino a 30/03	FG4KH: Guadeloupe (NA-102)
fino a 31/03	6W/EA1HFI: Senegal
fino a 01/04	VP8DPD: Falkland Islands (SA-002)
fino a 12/04	ET7L: Ethiopia
fino a 14/04	H44MS: Guadalcanal (OC-047), Solomon Islands
fino a 17/04	6Y5/JA0RQV: Jamaica (NA-097)
fino a 30/04	4V1TL: special callsign (Haiti)
fino a 30/11	FW1JG: Wallis Island (OC-054)
fino a 15/12	8T2BH: Antarctic station Bharati
28/02-06/03	C91IJ and C92CC: Mozambique
28/02-09/03	FG/IW5ELA: Guadeloupe (NA-102)
29/02-07/03	S9BK: Sao Tome (AF-023)
01/03-07/03	V7: Majuro (OC-029), Marshall Islands * by AH6OY
01/03-16/03	T32CO, T32FS, T32LJ, T32MU, T32SB, T32TR, T32WW: East Kiribati (OC-024)
02/03-08/03	PZ5W: Suriname
02/03-15/03	TX7EU: Marquesas Islands (OC-027)
03/03-06/03	4X429DS: Dead Sea
04/03-13/03	3C7GIA: Bioko Island (AF-010), Equatorial Guinea
04/03-16/03	5X1XA: Uganda
04/03-19/03	E51AQA: Rarotonga (OC-013), South Cook Islands
06/03-21/03	5JOP: San Andres Island (NA-033)
07/03-12/03	S9BK: Principe (AF-044)
10/03-26/03	3W2BR: Con Son Island (AS-130)
12/03-24/03	S9BK: Sao Tome (AF-023)
15/03-26/03	VK9CK: Cocos (Keeling) Islands (OC-003)
15/03-15/05	JG8NQJ/JD1: Minami Torishima (OC-073)
16/03-08/04	VK0EK: Heard Island (AN-003)
17/03-21/03	T88KH and T88KU: Koror (OC-009), Palau
17/03-29/03	FP/KV1J: Miquelon Island (NA-032)
18/03-22/03	XR7LU: Isla Ascension (SA-043)
29/03-11/04	FT4JA: Juan de Nova (AF-012)

Anche il mese di Marzo direi che è pieno di buone notizie per quanto riguarda attivazioni e spedizioni in quanto, se guardate bene, noterete che vi sono almeno una decina di spedizioni in località che sono tra i primi 30 posti in classifica tra i più richiesti dall'Europa. Mi pare evidente indicare in primis VK0EK Heard Island che è sicuramente la spedizione del mese se non dell'anno e a seguire XR7LA Is Ascension, FT4JA, Juan de Nova, VK9CK Cocos, TX7EU Marquesas e 5JOP San Andres.

Queste sicuramente sono, per chi già non le ha collegate, le più interessanti ma senza sminuire tutte le altre attività, direi che questo mese è proprio interessante.

Per cui accendiamo le radio e facciamo attenzione a quello che esce dall'altoparlante e, naturalmente "in bocca al lupo"!

Tutte queste informazioni sono tratte da DX World Net e 425 DXN di I1JQJ e IK1ADH, oltre a quelle fornite da Marco I1CMA attraverso il bollettino della ARRL.

CONTEST HF DEL MESE DI MARZO 2016

6 - 7 Marzo	ARRL Contest SSB	http://www.arrl.org/arrl-dx
19-20 Marzo	Russian DX Contest	http://www.rdx.org/asp/pages/rulesg.asp
26-27 Marzo	CQ WW WPX Contest SSB	http://www.cqwp.com/rules.htm
2 - 3 Aprile	SP DX Contest	http://www.spdxcontest.pzk.org.pl/reg/reg_g.html

Finalmente, con il mese di Marzo, si inizia con i contest internazionali che hanno notoriamente la più alta partecipazione di radioamatori da tutto il mondo e che, durante l'anno, rappresentano i più famosi almeno per quanto riguarda gli anni di attività. Il primo e cioè l'ARRL Contest SSB, è sicuramente una delle palestre più importanti per chi si vuole cimentare con furiosi pile-up e stazioni del continente Nord Americano che arrivano con segnali spaventosi su tutte le bande e dove, in un solo fine settimana, si rischia di collegare tutti gli stati americani validi per il WAS. Non ci si deve neanche sforzare più di tanto a girare l'antenna, è sufficiente puntarla verso il Nord America e non ci si pensa più. Il secondo, ma non meno importante, è quello gestito dalla rivista CQ e nel quale c'è veramente da sbizzarrirsi a cercare prefissi nuovi che sono validi come moltiplicatori e per chi, come tanti, è a caccia di questi per i vari diplomi è una vera cuccagna. Tuttavia anche il Russian DX Contest è molto valido e sicuramente un grosso aiuto per collegare numerose stazioni del continente

asiatico che sono sempre molto presenti e da tutto il Mondo, visto che si tratta di un Contest World Wide.

Vi anticipo come di consueto anche la prima data di Aprile in modo che non ve la perdiate.

Controllate comunque sempre regolamenti ed orari per non sbagliare e perdere opportunità.

CONTEST E CONVEGNI VHF E SUPERIORI DEL MESE DI MARZO APRILE

5 - 6 Marzo	Trofeo ARI VHF-UHF-SHF "Contest Città di Firenze"	14:00 - 14:00
20 Marzo	Contest delle Sezioni ARI V-U-SHF	08:00 - 15:00
9 - 10 Aprile	2 Trofeo ARI EME - Tornata Primavera	00:00 - 24:00

Già dalla prima settimana di Marzo troviamo qualcosa di interessante e cioè il Trofeo Ari Città di Firenze che è sempre molto ricco di partecipanti. L'altro appuntamento è con il contest delle Sezioni dove sicuramente tutti cercheranno di esserci e dove la partecipazione è ogni anno sempre più numerosa. Per cui, se siete pronti e attrezzati con le V e le UHF, datevi da fare che sono sicuro che vi divertirete.

In anticipo vi indico l'appuntamento di Aprile in modo che vi attrezziate per tempo.

Vi ricordo, infine, di controllare sempre gli orari e i regolamenti di tutti i contest in elenco.

A questo punto vi auguro un buon mese di radio e un "in bocca al lupo".

73 de Gian Nicola, IK1BBC